WEEKBLAD
BELGIE: 6 FR.

15 SEPTEMBER 1955. Nr 258
5de JAAR — 20 BLADZ.

Mickey magazine

Walt Disney

Het blad voor kleine en grote kinderen

Mickey roept op...

HALLO ! hallo ! mijn beste jongens en meisjes, mag ik nog eens het probleem der ingezonden foto's onder jullie aandacht brengen ?

Vele lezertjes en lezeresjes sturen foto's in.

Maar... het ene fotootje is donker, het andere flets, weer een ander te klein of te groot, zodat zich voor de clichémaker telkens een probleem van belichting en formaat stelt.

Daarom moet ik nu eens vaderlijk-streng wezen en een formaat opleggen, nl. dit van de anderhalve centimeter. Voortaan zullen geen fotootjes meer opgenomen worden indien het hoofd van het personage niet een anderhalve centimeter groot is. Op de foto natuurlijk, wij begrijpen elkaar goed. En anderhalve centimeter, dat is in cijfers : 1,5 cm.

Verder moeten de inzenders zorgen, dat de foto noch te donker, noch te licht is. Een goede foto dus. 't Spijt me erg, dat ik dit van jullie moet eisen, maar ik kan er heus niet aan doen : de foto-afdruk stelt nu eenmaal technische problemen, waaraan de beste clichémaker niet kan ontkomen.

Een ander détail : ingezonden foto's verschijnen in de orde van 't binnenkomen. Soms dient er tot acht weken gewacht, want er is niet altijd de nodige plaats beschikbaar. Geduld wordt dus ook hierin gevraagd.

Natuurlijk geschiedt het opnemen van fotootjes geheel GRATIS. Aan te raden is, de naam op de keerzijde van de foto te schrijven. Voorbeeld : Jan Klaassen (Diest).

Ik wacht dus nette fotootjes van jullie in, want — ik zeg 't ronduit — soms ben ik wel enigermate beschaamd als ik ze aan de clichémaker doorgeef. En... dat is dan een momentje waarin ik mijn trots moet afleggen.

Ik hoop, dat jullie mij voortaan met KRAAKNETTE FOTOOTJES zult verrassen. En zoals de koster zegt : Amen ! Het weze zo !

Mickey

BRIEVENBUS

Je kunt 't geloven of betwijfelen, maar ik heb 't al meermaals ervaren : tijdens de vakantie bergen vele schrijvertjes de pen op. 't Gelijkt zowat op een staking. Wanneer de school mijn vriendjes en vriendinnetjes opnieuw tot verruiming van hun kennissen oproept, neemt de ene na de ander de pen weer op en... dan wordt het een stortvloed van brieven en briefkaarten. Sluizen dicht ! zou ik kunnen roepen, maar... wie weigert overvloed na een vasten ? Trouwens, bij mij is 't nog altijd van « hoe meer hoe liever ».

JE fotootje, mijn trouwe schildknaap **Leo WILLEMS (Berendrecht)** heb ik voor opname doorgegeven. Ik vrees echter, dat ze te klein is en niet kan gebruikt worden .Verschijnt ze niet, zend dan gauw een andere in. Intussen... Taai !

IK schaam mij dood, dat ik nog maar één brief geschreven heb ! Dat vertelt me **Walter JASPERS (Knokke)** en nu hoop ik, dat schaamte geen mens kan doden, anders hebben we een lid meer in een of andere hemelse parochie. Beter één dan geen, Walter. Ik feliciteer je allerhartelijkst voor je prachtuitslag op school. Hopelijk heb je een prettige vakantie gehad bij je Tante ? Je mopjes heb ik overgeheveld naar de zigzagbus. Tot schrijfs, Walter !

WEL, je Daisy was tenslotte niet zó slecht, **Nora DE VENT (Berchem)**. Je foto komt in 't blaadje, hoor. Ik vind je een alleraardigst meisje, maar toch vernam ik meer over jou als je in bizonderheden wou treden. Doe je 't eens ? Inmiddels... vaar schone !

HET spijt me voor jou mijn beste **Nadine GOUFFEAU (Deurne)**, maar we mogen niet al te dikwijls in herhaling vallen. Daarom wachten we liever een ander zigzagje van je in. 't Moet daarom geen tekening zijn, hoor. Maak er eens een heerlijke verrassing van, ja ?

THUIS gaat alles naar verlangen, pent me **André DEBECKER (Vossem)**. Dat is de taal van een optimist en daar hou ik van ! Proficiat voor je uitslag op school. Ik hoop dat ook dit jaar zo flink gewerkt zal worden, met als gevolg... opnieuw primus ? Groetjes aan je broertje Marc en je lieve zusjes Christiane en Anne-Marie. Hoe zou 't in zo'n hemelhuisje niet naar verlangen gaan ? 't Beste, hoor !

Poulette BILLIET (Lier) : Je zal je ook niet verveeld hebben tijdens de vakantie, zeg ? Voor wat dat nr 3 betreft, stap daar maar overheen... uitzonderingsmaatregel. Dus : singhet ende weset vro !

BEDANKT voor je briefje, **Lucrèce COENYE (Oostende)**. Je raadseltjes gaf ik door. Je foto... tja ! We zullen zien of ze gebruikt kan worden. Anders zend je een betere in, wil je ? En groetjes van de hele bent, hoor ! Taai !

ALS ik een zieke te verzorgen had, ik zou niet weten waar de tijd halen om te schrijven. Je bent dus niet een, maar duizend maal verontschuldigd, **Emmy PARIJS (Schoten)**. Ik hoop, dat je mama intussen hersteld is. 't Doet me plezier dat de gewonnen prijs zo bizonder in je smaak is gevallen. Wat lees ik ? 98 t.h. ? Dat is meesterlijk, Emmy. Zo tel ik onder mijn getrouwen een primus meer. Je ouders zullen wel gelukkig zijn om die prachtuitslag. Doe zo verder, Emmy ! Enne... ook overal primus in 't goede voorbeeld, hé ?

IK stel met vreugde vast, dat mijn raadgevingen niet zo kwaad zijn. Er is op school flink gewerkt geweest door mijn trouwe lezers en lezeressen. Ook door **Andrea DE-DONDER (Ronse)**, die tweede werd in de 6e Latijnse. Als ik je nog een raad, die 'k goed hoop, mag geven, Andrea : werk dit jaar meer dan ooit. De 5e Latijnse is de moeilijkste. Zij is een trechter in de mond van de leerling. Slikt hij 't, goed. Slikt hij 't niet, wee dan ! Laat je nooit ontmoedigen door de doolhoven van Caesar's « De Bello Gallico » ! Als je met Caesar niet over de Alpen geraakt, dan... geraak je ook nooit in goede slagorde tot de Rhetorika ! Herinner je dat voortdurend en 't zal je welgaan.

HET doet me plezier, **Michel BASTIAENSEN (Mortsel)**, dat ook jij je leraren en je ouders voldoening hebt geschonken. Niet zozeer je derde plaats dan wel je puntental (96 t.h.) is een garantie voor de toekomst. Je « Lente » was een goed begin. Hou je flink, Michel.

En... tot volgende week !

MICKEY.

ONZE RUIL Hoek

Jongens en meisjes, vrienden van Mickey, kunnen als trouwe lezers van hun lijfblad GRATIS een oproepje laten opnemen voor het ruilen van prentjes, postzegels, sigarenbandjes, enz.

* * *

BEKAERT Marcel, Brugsken 152, Sint-Niklaas-Waas (België), heeft een voorraad K.-punten, die hij wil ruilen voor postzegels van alle landen. Ruilbasis : 1 punt voor 1 zegel.

DE TENDER Karel, Landbouwstraat 25, Schaarbeek (België), heeft 88 K.-punten, die hij zo spoedig mogelijk zou willen ruilen voor een zelfde aantal A.-punten. Dus punt voor punt.

VAN VAERENBERG Gilbert, Grotstraat 11, Aalst (België), ruilt N-, M-, J- en K.-omslagen tegen sluitetiketten DB of J.-Cich., of N.-prentjes en bons. Ruilbasis : 2 omslagen M.-, J.- en K.- of 1 grote omslag N- voor 1 sluitetiket DB of J.C. of 4 prentjes.

BEN JE REEDS LID VAN MICKEY'S CLUB ?

Als je nog geen lidmaatschapskaart van Mickey's Club hebt, stuur dan vandaag nog een briefkaartje aan volgend adres : MICKEY'S CLUB, Hopstraat 47, Brussel. Schrijf op dit kaartje : 1) je NAAM en VOORNAMEN; 2) je volledig adres; 3) je geboortedatum.

Enkele dagen later ontvang je GRATIS je lidmaatschapskaart met plakluik. Op dit luik moet je de bonnetjes van pagina 20 van elk « Mickey Magazine »-nummer plakken. Een vol luik geeft recht op een prachtige kunstgravure. Bovendien ontvang je na 't eerste jaar (samen met de tweede gravure voor het tweede volle luik) een diploma van SCHILDKNAAP van de Mickeyorde; na 't tweede jaar wordt je RIDDER en na 't derde COMMANDEUR van de Mickeyorde.

In Mickey's Club gaat 't zo : ALLES GRATIS en VELE VOORDELEN ! Waar kun je 't beter hebben ?

MET «FLANDRIA» UIT VAREN !

Varen ! Welke jongen, welk meisje droomt niet van boottochten ? En een boottocht met **Flandria** is toch altijd iets, dat buiten 't gewone valt ! September heeft nog mooie dagen en Mickey's Club biedt je de gelegenheid om **voor weinig geld** een **zeer interessante reis** te water te maken.

Voel je iets voor een havenbezoek ? **Drie uur varen** op de Schelde in de haven van Antwerpen ! Lokt 't je niet ? 't Kost je, als lid van Mickey's Club, slechts **15 fr.** in plaats van 30 fr.

En als je een ruimere plas wilt oversteken, doe dan een tocht naar Vlissingen, van Antwerpen uit, en natuurlijk naar Antwerpen terug. Iets enigs ! Je voelt je onmiddellijk een bevaren zeeman. En wat kost het je ? Als lid van de Club de helft van de prijs, 't is te zeggen **37 fr. 50** in plaats van 75 fr.

Kaartjes voor beide boottochten worden afgeleverd door **Flandria, Toeristische Dienst, Steenplaats, Antwerpen,** aan de Scheldekade.

HET DAGBOEK VAN Davy Crockett

KORTE INHOUD

Met Ned, Zeke en zijn vriend Georgie gaat Davy Crockett zich als vrijwilliger bij het leger van Generaal Jackson voegen, dat de opgestane Indianen bevecht.

VOLGENDE WEEK : **HOE MEN BEREN BEGRINNIKT !** 'T VERVOLGT.

Aartsbisschop, staatsman, martelaar...

Thomas Becket, de Sint van Kantelberg

De hoge gestalten van vier Normandische ridders wierpen dreigende schaduwen op de aartsbisschop, die ingetogen vóór het altaar te bidden zat. Thomas Becket werd hun aanwezigheid gewaar, stond op en kwam hen tot op de treden van het koor tegemoet. De majestatische bogen van de kathedraal van Kantelberg weerkaatsten het geflits van zwaarden die getrokken werden. Een afwerende beweging met de staf kon niet baten... Een man plofte neer: Thomas Becket, aartsbisschop van Kantelberg en kanselier van Engeland, was in zijn kerk vermoord en deze moord zou niet alleen in Engeland, maar tevens in geheel de beschaafde wereld weerklank vinden.

THOMAS Becket werd geboren te Londen op 21 December 1118. Zijn vader, een Normandisch koopman die zich in de Engelse hoofdstad had gevestigd, stuurde hem naar Oxford. Daar viel Thomas reeds op door zijn scherpe geest en sterke personaliteit. Later ging hij zich in Parijs bekwamen in de wetenschappen, de talen en het recht. Hij studeerde ook te Bologna en werd een uitstekend jurist. Toch voelde hij zich tot de zaken van de Kerk aangetrokken en bij zijn terugkeer in Engeland werd hij diaken aan de kathedraal van Canterbury (Engelse naam voor Kantelberg).

De kathedraal van Kantelberg, waarin Thomas Becket laf vermoord werd, is een wereldberoemd bedevaartsoord geworden.

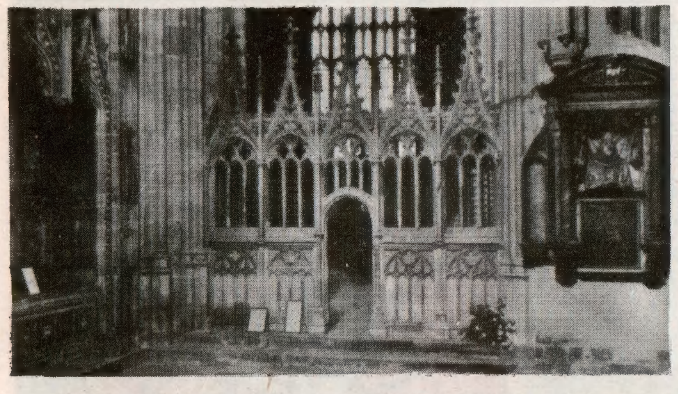

Zo ziet heden de plaats eruit waar Becket vermoord werd. Een donkere steen bepaalt de plaats waar het lichaam van de heilige gevonden werd.

Thomas werd vrij spoedig geacht als een verfijnd diplomaat. Het verwonderde niemand, dat de toenmalige aartsbisschop hem herhaaldelijk op missie naar Rome stuurde. Toen Hendrik II de Engelse troon beklom, benoemde hij Thomas Becket tot kanselier van Engeland en vertrouwde hem zijn zoon voor opvoeding toe.

De koning had een onbeperkt vertrouwen in de toekomstige martelaar. Bij de dood van de aartsbisschop Thibaut werd Thomas Becket tot de waardigheid van aartsbisschop verheven en kreeg de titel van Primaat van Engeland. Dit gebeurde in 1162.

Was Thomas totdantoe een persoon met een opvallend wereldlijk gezag geweest, trouwens een vermoed verdediger van de koninklijke rechten, voortaan deed hij afstand van alle eretitels en werd een allervroomst, sober en studieus man, die 't pauselijk gezag voorstond en het koninklijk gezag er ondergeschikt aan maakte. Hij nam ontslag als kanselier en Hendrik II begreep, dat dit besluit gelijkstond met een openlijke gezagsoorlog.

Wat deed nu de koning ? Op de vergadering van Clarendon (1164) zocht hij de macht van bisschoppelijke grechtshoven te breken. Deze gerechtshoven waren ingesteld door Willem de Veroveraar, de eigenlijke stichter van de Engelse nationaliteit. Thomas Becket verzette zich tegen de artikelen van Clarendon en moest zijn heil zoeken in een vlucht naar de abdij van Pontigny in Frankrijk. Hendrik II nam Canterbury in bezit en verdeelde het onder zijn gunstelingen. Daarop reageerde Thomas Becket met excommunicatie van de personen die de goederen van Canterbury in bezit hadden en verklaarde voor nietig de verordeningen van Clarendon. Daardoor onthief hij ipso facto de clerus van zijn eed van trouw aan de koning.

Door toedoen van Lodewijk VII van Frankrijk verzoende Thomas Becket zich met zijn heer en keerde naar Engeland terug. Nauwelijks had hij zijn rechtmatige plaats in Kantelberg weer ingenomen, of hij bekrachtigde de vroeger uitgesproken excommunicaties. De gunstelingen van Hendrik II verzochten de vorst een einde te stellen aan het verzet van de kerkvader. In een kwade bui riep de koning uit : « Is er tussen al de lafaarde die ik voed niemand die mij van die opstandige priester verlossen zal ? »

Hierop vertrokken vier hovelingen spoorslags naar Canterbury. Het waren de Tracy, de Moreville, Fitzurse en Le Breton. Op 29 December 1170 kwamen ze in Canterbury aan en begaven zich naar het aartsbisschoppelijk paleis. Er had een harde woordenwisseling plaats tussen de hovelingen en de aartbisschop, die echter op zijn standpunt bleef. Toen trokken de ridders weg en bewapenden zich. Intussen was de kerkvader door de kloostertuin naar de kathedraal gegaan. De ridders verrasten hem in zijn gebed en vermoordden hem koelbloedig. Daarna plunderden zij het paleis en reden tijdens een geweldig onweder weg.

In de christelijke wereld ging een storm van verontwaardiging op. Thomas Becket, Primaat van Engeland, gedood ! Hendrik II zwoer plechtig alle medeplichtigheid aan deze moord af. Wegens zijn aanstoot tot doodslag kon hij in deze echter niet vrij uitgaan. De Kerk legde hem een boete op en hij volbracht deze op 12 Juli 1174 : gekleed als een pelgrim, barrevoets en wenend trok de trotse koning door de straten van Kantelberg. Intussen had Paus Alexander III de martelaar gecanoniseerd. Hendrik III, zoon van Jan I zonder land, volgde Hendrik II op en beval de resten van de nieuwe heilige in een prachtige kapel te begraven, die sedertdien jaarlijks millioenen bedevaarders lokt.

De « West Gate » (Westpoort) van Kantelberg. Wenend en barrevoets trok de fiere Hendrik II onder deze poort door om boete te doen voor de moord op Thomas Becket.

DE SCHIPBREUKELINGEN VAN HET S.S. JEREMIAS

KORTE INHOUD

Donald tracht het goud van het gezonken stoomschip van zijn Oom Jeremias aan de oceaanwateren te ontrukken, maar op het ogenblik dat hij in duikerpak naar de zeebodem is gedaald, duiken Pier en zijn mannen op en dwingen de Ducks de buit voor hen boven te halen. Jeremias en de neefjes staan op een afstand wanneer het net wordt opgehaald...

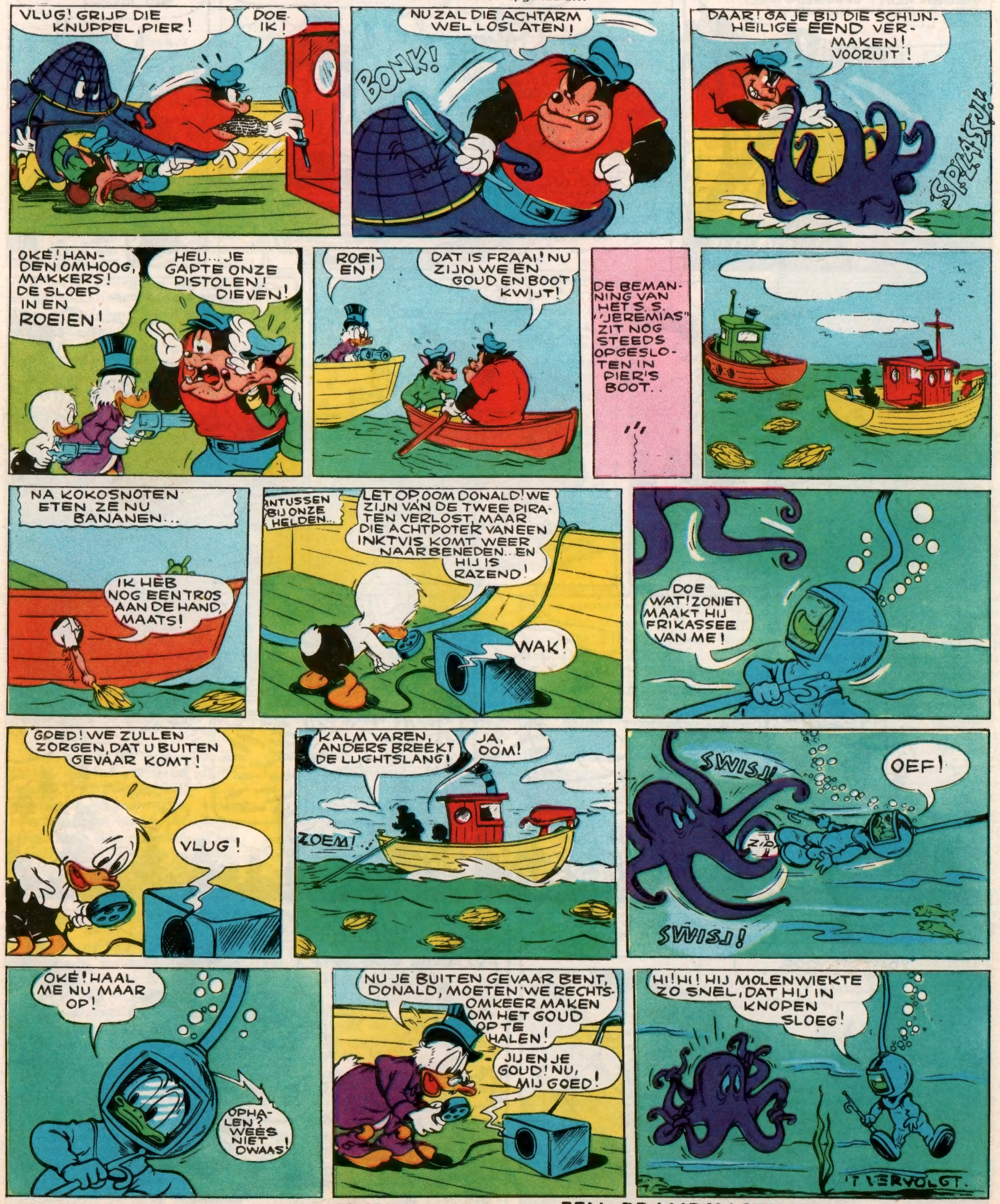

VOLGENDE WEEK : **EEN BRANDKASTWALVIS !**

Eerbiedig zo'n eenden niet

Onder **eend** verstaat men in figuurlijke zin een vals nieuws, bij uitbreiding een verzonnen woord aan een of ander persoon toegeschreven. Zo kennen velen Archimedes niet zozeer als de steller van de wet van het soortelijk gewicht, maar veeleer als de man van het

EUREKA !

ik heb gevonden ! Vitruvius, die van de beroemde Griekse wis- en natuurkundige verscheidene anekdoten vertelt, heeft dit woord wellicht verzonnen.

« VAE VICTIS »

(Wee de overwonnenen !) toegeschreven aan Brennus, opperhoofd der Galliërs die in 390 v. Chr. Rome veroverden, zou de Gallische veldheer door de Romeinse blijspeldichter Plautus (251-184 v. C.) in de mond gelegd zijn. Brennus was trouwens de titel van alle Gallische opperhoofden.

Julius Caesar werd in 44 vóór Christus vermoord en onder zijn moordenaars bevond zich Brutus, een gunsteling van de beroemde veldheer. Men schrijft hem verkeerdelijk

ET TU, BRUTE !

(ook gij, Brutus !) toe, woorden die hij zou gesproken hebben toen hij Brutus onder zijn moordenaars opmerkte.

GEEF BELISARIUS EEN AALMOES !

is nog een zin die nooit uitgesproken werd en tot de legende behoort. Belisarius, veldheer van Keizer Justinianus I, overwon de Vandalen en de Oostgoten, viel in ongenade, werd blind en... tot de bedelstaf veroordeeld, zeggen ze. Maar het is louter verzinsel, dat de man zich tot bedelen zou vernederd hebben.

Karel V, bij ons beter bekend als Keizer Karel, regeerde weliswaar over een uitgestrekt wereldrijk, maar de bewering als zou hij gezegd hebben :

DE ZON GAAT NOOIT ONDER IN MIJN RIJK !

is vals. Waarschijnlijk is ze verzonnen door zijn geschiedschrijver.

Toen Frans I van Frankrijk, na zijn nederlaag in 1525 bij Pavia, aan zijn moeder, Louisa van Savoie, schreef : « Van alles wat ik bezat rest mij nu nog alleen de eer en het leven ! » vervormden geschiedschrijvers zijn woorden tot :

ALLES IS VERLOREN, BEHALVE DE EER !

zodat de Franse koning ook zijn beroemd woordje had.

Ooit het aan Galileï toegeschreven woord gehoord ?

« EPPUR SI MUOVE »

(en toch beweegt zij zich) zou Galileï gezegd hebben toen hij door de Kerk gedwongen was tot afzwering van zijn leer van de beweging der aarde om de zon. De Italiaanse geleerde sprak die woorden nooit; wel bedankte hij de rechtbank voor haar malsheid.

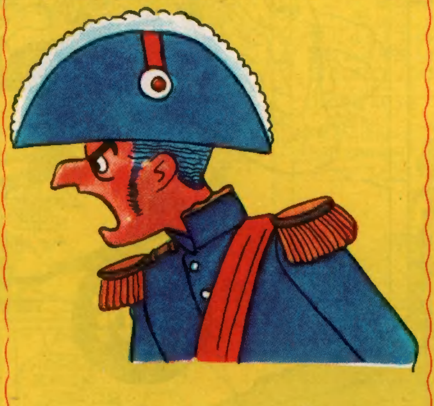

De Franse generaal Cambronne, die een der laatste vierkanten van het Franse leger tegen de Engelsen uitspeelde, heeft ook nooit gezegd :

DE GARDE STERFT MAAR GEEFT ZICH NIET OVER !

Integendeel sprak hij een zeer onwellevend woord uit.

Zo ontstaan beroemdgebleven woorden vaak alleen in de verbeelding. Frederik II de Grote zei eens : « Om voor een geestig man door te gaan moet je kunnen wachten op de woorden die je niet zegt. »

De SCHAT van de KONINGIN

KORTE INHOUD

Peter Pan heeft de schat van de koningin der Sirenen op Haak veroverd. Terwijl zijn vrienden de schat in veiligheid brengen, houden Peter en drie van zijn kompagnons de vijand op. Peter staat op een scherpe rotsrand en plots valt Haak hem verwoed aan

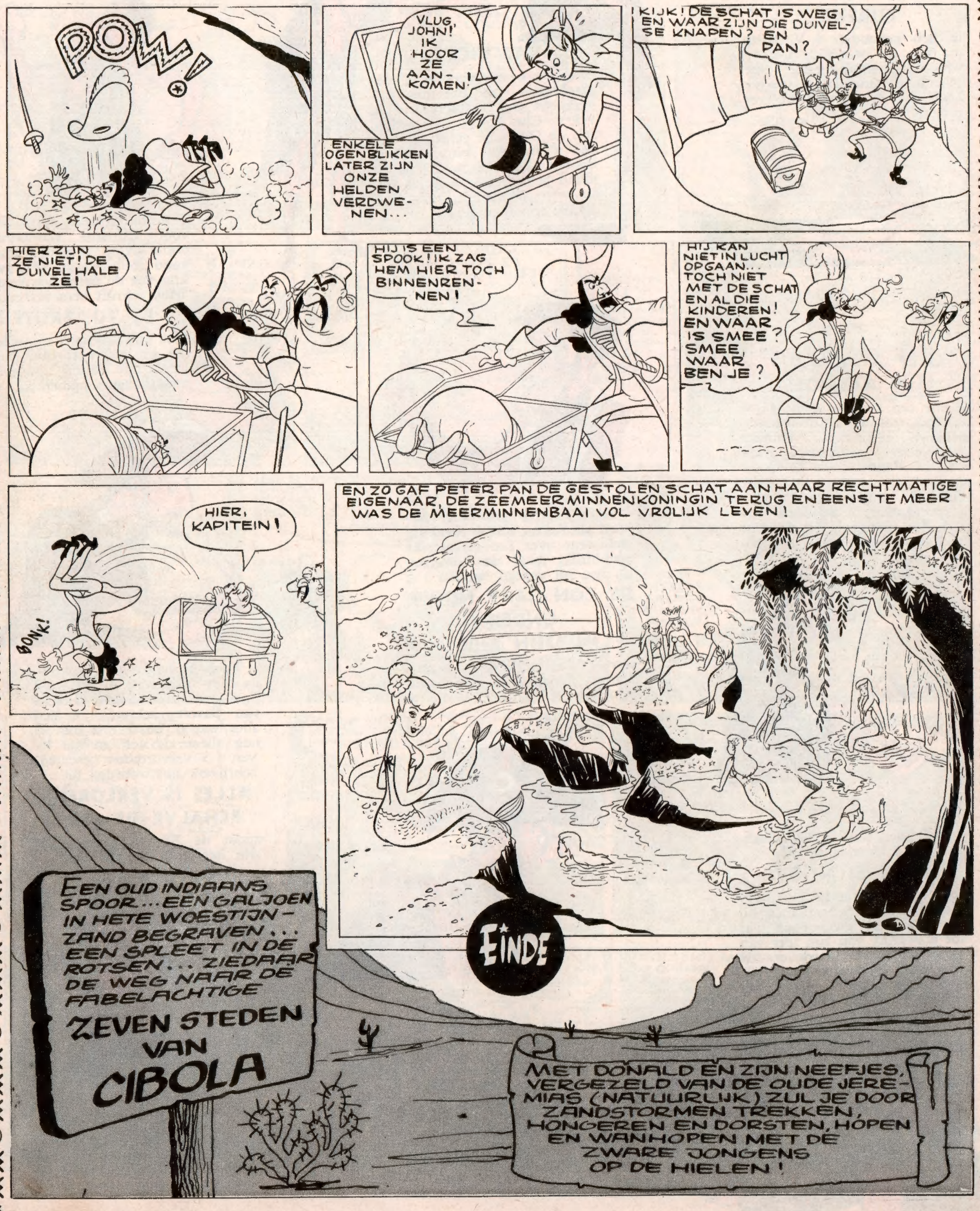

HETE RELLETJES IN GOPHER GULCH

KORTE INHOUD

Zwarte Pier en zijn bende zijn de schrik van Gopher Gulch. De sherif van het Far West-stadje heeft Mickey gevraagd hem te helpen de schurken te arresteren.

VOLGENDE WEEK : **DINGO SPRINGT !**

WALT DISNEY
stelt voor:
20.000 MIJLEN ONDER ZEE
Jules Verne
DE BESCHADIGE NAUTILUS ZET KOERS NAAR VULCANIA... NIEMAND VERMOEDT DAT NED LAND DE JUISTE LIGGING VAN HET GEHEIME HOOFDKWARTIER VERRADEN HEEFT!
HET STUKKE ROER DOET DE NAUTILUS BIJ NIEUW-GUINEA AAN DE GROND LOPEN...
EEN DEFEKT, KAPITEIN NEMO?
NIETS ERG! BIJ HOGE TIJ ZULLEN WE WEER VLOT KOMEN!
IN DE LOOP VAN DE NAMIDDAG KOMT EN ONBE-VLAGD, ZWART SCHIP IN HET ZICHT...
EEN OORLOGS-SCHIP, KAPITEIN!
ALLE HENS VAN DEK! 'T ZAL ONS BESCHIE-TEN!
BALLAST UITWER-PEN! DUIKTANKS LEDIGEN!
HET SLAGSCHIP GAAT OVER STAG EN RICHT ZIJN KANON-NEN OP DE HULPELOZE NAUTILUS...
VOLLE KRACHT ACHTER-UIT!
KAPITEIN NEMO EIST EEN UITERSTE KRACHTSINSPANNING VAN DE MOTORS... DE NAUTILUS BEGINT ZICH LOS TE WERKEN...
10-10
LOS VAN DE KLIP WENDT DE NAUTILUS DE STEVEN NAAR DE OPEN ZEE... EEN OBUS SLAAT IN ONDER DE WATERLIJN!
'T VERVOLGT.

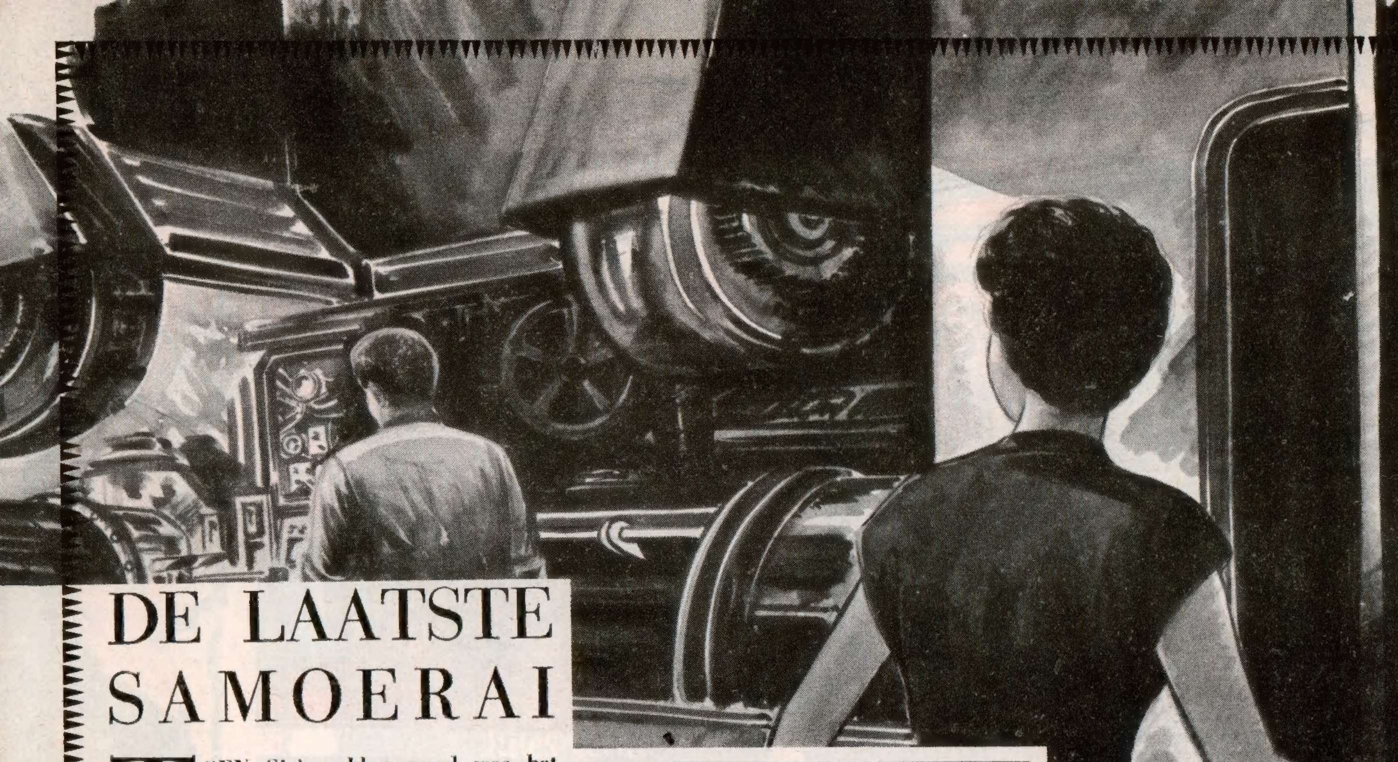

DE LAATSTE SAMOERAI

KORTE INHOUD
Miss Sjunswi, een gewezen Japanse spionne, die met Kapitein Howard van F.B.I. samenwerkt, heeft het stoutmoedig idee gehad aan boord van de « I. 184c » te gaan, toen deze duikboot op de kusten van de Stille Oceaan een voorraad proviand en munitie kwam inslaan. Nabito, de meester van de « I. 184c », vertelt haar nu, dat hij de vliegdekschepen in de haven van New York zal in de grond boren.

TOEN Sjei wakker werd was het half na middernacht. Ze kleedde zich en verliet haar kajuit. De duikboot sluimerde op enkele mijlen van de kust. Kio zat in de seinhut en rookte er sigaret na sigaret. Toen Miss Sjunswi hem opmerkte flitste een idee door haar brein. Hoe had zij daar niet aan gedacht ! De oplossing die zij te vergeefs gezocht had, lag ze niet bij die radiopost ? En ze wist hoe zo'n zender werkte !

Zij veinsde alsof het toeval haar naar de seinhut gedreven had. De officier glimlachte haar door de openstaande deur toe.

— Kunt u de slaap niet vatten ? vroeg hij vriendelijk.

— Dat is 't, loog Sjei. Om u de waarheid te zeggen, ik slaap de laatste tijd slecht. Het is niet prettig op een duikboot die onbedrijvig blijft.

— Dat mag u zeggen, beaamde Kio. Ik weet ervan mee te praten. Ik heb van de hele nacht niets te doen. Ik denk, dat er voor morgenmiddag pas een bericht zal komen. Gewoonlijk seint Lioe Tang ons op 't middaguur zijn ingewonnen inlichtingen over.

— Hoe lang moet u hier nog toezicht houden ? waagde het jonge meisje.

— Tot twee uur. Dan komt Egoesai me vervangen. Maar zoals ik hem ken zal 't wel halfdrie worden : Egoesai heeft een harde slaap !

— Dat is jammer voor u, merkte Sjei aan.

Ze opende haar koker :

— Sigaret ? vroeg ze.

— Dank u !

Ze rookten in stilte. Kio had Sjei een stoel aangewezen. Toen begon hij over zijn familie te praten. Sjei deed alsof ze aandachtig luisterde, maar in werkelijkheid overwoog zij haar stoutmoedig plan. Af en toe wierp ze een blik op haar polshorloge. Zou Kio om twee doorgaan ? Of zou hij wachten, tot Egoesai er was ? In dit laatste geval verkeek zij de kans.

— U ziet er erg vermoeid uit, sprak zij. U hebt waarschijnlijk te veel gerookt.

— 't Is nu tien over twee al, sprak Kio. Ik zal nog maar enkele tijd op onze slaper wachten. Maar ik geef 't toe : ik ben bek-op !

— Ik heb hier niet vaak de kans om iemand een dienst te bewijzen, sprak Sjei. Als u 't goedvindt wil ik graag bij de post blijven zitten tot Egoesai er is. Er komt hoogstwaarschijnlijk niets door. En wordt er wel opgeroepen, nu... dan zal ik Egoesai erbij halen. U moest nu maar gaan slapen en mij de indruk laten, dat ik me hier nuttig maak in afwachting dat Egoesai verschijnen wil.

— U bent erg vriendelijk, merkte Kio op. Ik zou onze Japanse wellevendheid schenden als ik niet op uw voorstel inging, vooral om u die indruk van enig nut te laten. Ik weet trouwens, dat de kommandant uw medewerking zeer op prijs stelt... Nogmaals dank en goede nacht !

— Slaap lekker !

Miss Sjunswi kon een opwelling van vreugde moeilijk onderdrukken. Toen Kio vertrokken was zette Sjei zich aan de seintafel neer en zond een bericht uit, dat zij zo voor de vuist weg samenstelde :

« Over te maken aan Kapitein Howard van het F.B.I. - « I. 184c » zal morgen in de haven van New York zijn. Zoekt de vliegdekschepen te kelderen. Ben aan boord. Geen onraad. - Sjei. »

Pas tien minuten later verscheen Egoesai. Miss Sjunswi had zich intussen hersteld van de diepe aandoening die zich van haar had meester gemaakt. Ze verklaarde haar tegenwoordigheid aan de ingenieur.

— Ik begrijp 't, sprak Egoesai. Ikzelf zou een paar dagen willen doorslapen. 't Gaat ons niet altijd naar verlangen en de kommandant duldt niet dat er getobd wordt.

— Nabito is een stalen kerel, apprecieerde Sjei. Hij verdient de bewondering die we voor hem hebben.

Egoesai haalde de schouders op en ging aan de seintafel zitten.

— Heb een goede beurt, wenste Sjei.

— Dank u ! Ook een goed nachteinde, antwoordde Egoesai.

* * *

De duikboot gleed langzaam op enkele meters diepte voort. Iedereen was op zijn post. Nabito had zich nog niet getoond en Egoesai stond voor de besturing in. De « I. 184c » was nu op een korte afstand van de rede van New York. Toen Egoesai er zich had van overtuigd, dat zij ter hoogte van het Standbeeld der Vrijheid waren, gaf hij bevel de « I. 184c » ter plaatse te laten drijven. Het was tien uur in de avond. Alles was stil aan boord.

Kio zat als gestandbeeld aan zijn radioborden. Nagamoe keek in 't verschiet, alsof hij een droombeeld volgde. Egoesai rookte een sigaret en onderzocht af en toe een boordinstrument.

Tegen half elf betrad Nabito de kommandohut. Even later, terwijl Egoesai zijn chef de juiste positie van hun boot opgaf, verscheen Kio met een bericht dat hij zo pas doorgekregen had. Nabito las de boodschap en fronste de wenkbrauwen. Zijn blik was boos toen hij zich tot Miss Sjunswi wendde :

— U bent hier dus in opdracht van uw charmante vriend, Kapitein Howard ? zei hij smalend.

— Dat is gelogen ! riep Sjei. Ik...

— Verdedig u maar niet, onderbrak haar Nabito.

— Howard is buiten de zaak, sprak Sjei. Hij zond me niet tot u, ik kwam uit eigen beweging... Ik wilde uw duivelse plannen ongedaan maken.

— Dat was u haast meegevallen, grinnikte Nabito. Gelukkig heeft Lioe Tang ook zijn goede kanten... Hij heeft een briefje van u ontdekt in de woonvertrekken van uw kapitein. Alles is me nu klaar, Miss Sjunswi. Keer naar uw kajuit en verlaat ze niet, zoniet zou ik u, zeer tot mijn spijt, de hersenpan moeten verbrijzelen ! Nu wil u nog wel zeggen, dat die Howard zijn tijd verliest. Wat te geschieden staat is niet meer ongedaan te maken. Ik zal later over uw lot beslissen.

Het jonge meisje keerde naar haar kajuit terug, wanhopig en ongerust. Intussen beval Nabito :

— Langzaam opwaarts ! Egoesai, richt de periskoop. Zodra hij op punt gesteld is geef je mij de beurt !

('t Vervolgt)

Een vliegende keuken

Nemen deze vliegeniers een hapje in een « snackbar » of in een « automatiek » ? Nee, hoor ! Dit soort borden wordt « container » genoemd en men bewaart er het voedsel in bestemd voor de passagiers van het vliegtuig. Op onze foto zien we de startbaanoverste die samen met de steward (hofmeester) nakijkt of het nodige gedaan is, opdat de reizigers gedurende de vliegtocht niet van honger zouden omkomen.

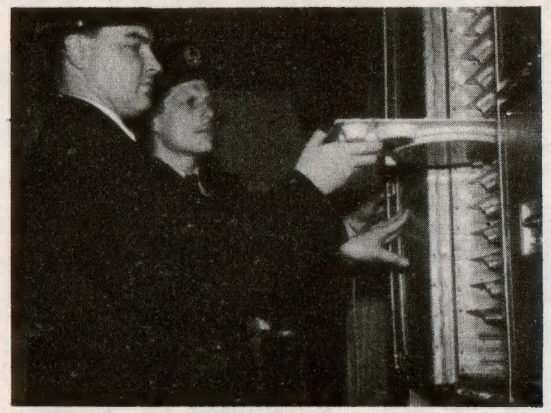

'S WERELDS WIELEN

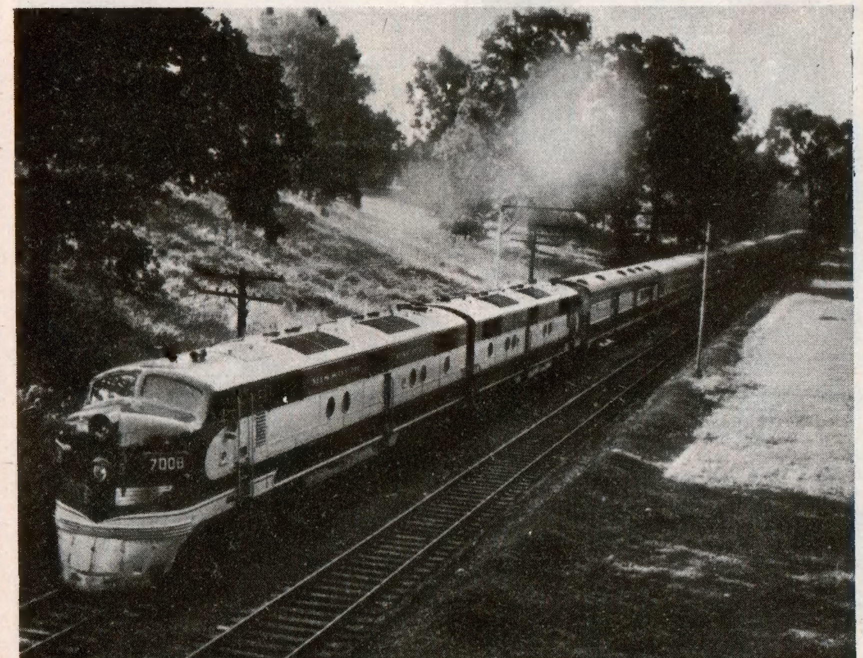

Wie van jullie zou niet plaats willen nemen in de « Texas Eagle » (de Arend van Texas) om de prachtige landschappen van zuid-west Amerika te bewonderen ? Deze reizigerstrein, door Dieselmotoren gedreven, verzekert een dagelijkse dienst tussen Saint-Louis in Missouri en de voornaamste steden van de staat Texas.

Uitslag van de Prijsvraag n° 18

CATEGORIE DER KADETTEN

1. WANG Jean, Sint Franciscusstraat 30, Sint-Joost (Brussel).
2. DANTINNE Danièle, Forrièrestraat 40, Seraing.
3. VAN DE VELDE Eliane, Groot-Bijgaardenstraat 296, Sint Agatha-Berchem.
4. GESSLER Evelyn, Firenzestraat 33, Brussel.
5. HENNO Guy, Belzersteenweg 203, Tongeren.
6. TANT Daniel, Kommandant Ponthierstr. 51, Brussel.
7. DEROUX Alain, Tailletteweg 21, Wasmes.
8. TELLIN Alain, Guillaume Charlierstraat 141, Doornik.
9. COTROUX Claudine, Paradijsstr. 5, Jambes.
10. BESANGEZ Daniel, Fonteinstraat 18, Genval.

CATEGORIE DER JUNIORS

1. DE VENT Nora, Kersbeeck 35, Borgerhout.
2. ACCARAIN Yves, Jupiterlaan 15, Vorst.
3. VERBEECK Jozef, Eethuisstraat 141, Schoten-Antwerpen.
4. VAN DE VELDE Willy, Taillis-Pré 151, Châtelineau.
5. VERBUNT Jacqueline, Ranststeenweg 12, Emblem.
6. KITTEL Paul, 69, rue du Plan Incliné, Luik.
7. FIEDLER Gunther, Vrijbroekstraat 24, Mechelen.
8. CROIX Michel, Valenciennesstraat, Quiévrain.
9. TOELEN Greta, Tervurensteenweg 222, Hofstade.
10. VAN BREUSEGHEM Jacqueline, Verbiststraat 110, Schaerbeek.

CATEGORIE DER SENIORS

1. MULLER Yolande, St. Benedictusstraat 134, Mortsel.
2. GEORGES Michel, Rode Bessenstraat 56, Wasmes.
3. ROGIERS Jacqueline, Brouwerijstraat 47, Lokeren.
4. JOURDANT Christiane, Van Arteveldestraat 153, Brussel.
5. DETROYER Gisèle, Kroonstraat 50, St. Kwintens Lennik.
6. HANKART Jeannine, Scepterstr. 30, Elsene.
7. EXELMANS Pierre, Goudbloemstraat 29, Herentals.
8. ABEELS Victor, Grote baan 27, Drogenbos.
9. VAN DE GHINSTE Nicole, Koning Leopoldstraat 42, Wilrijk.
10. BERTRAND Josette, G. Foxhallestraat 166, Herstal-Luik.

MOEILIJKE KEUZE

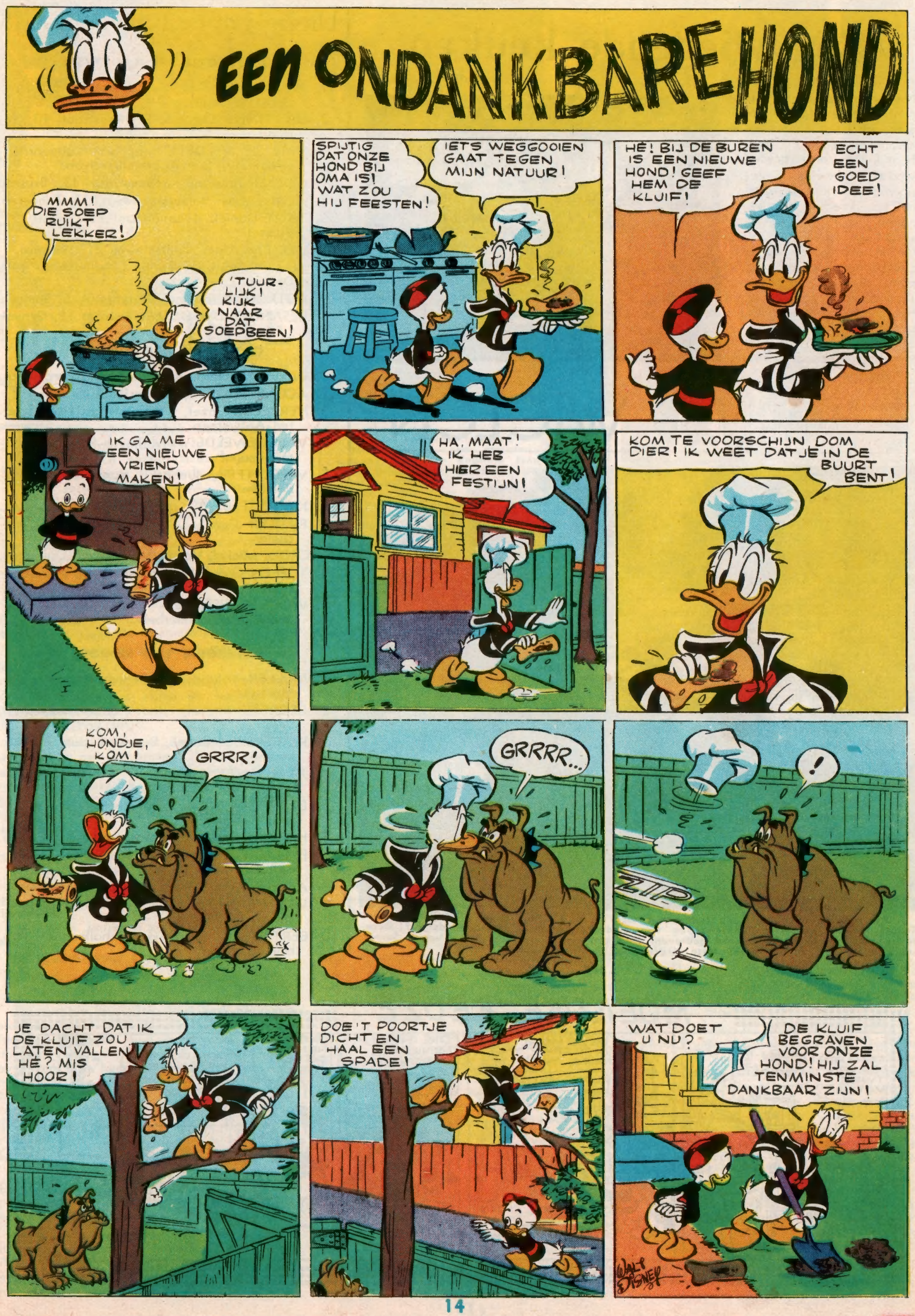
EEN ONDANKBARE HOND
MMM! DIE SOEP RUIKT LEKKER!
'TUURLIJK! KIJK NAAR DAT SOEPBEEN!
SPIJTIG DAT ONZE HOND BIJ OMA IS! WAT ZOU HIJ FEESTEN!
IETS WEGGOOIEN GAAT TEGEN MIJN NATUUR!
HÉ! BIJ DE BUREN IS EEN NIEUWE HOND! GEEF HEM DE KLUIF!
ECHT EEN GOED IDEE!
IK GA ME EEN NIEUWE VRIEND MAKEN!
HA, MAAT! IK HEB HIER EEN FESTIJN!
KOM TE VOORSCHIJN DOM DIER! IK WEET DAT JE IN DE BUURT BENT!
KOM, HONDJE, KOM!
GRRR!
GRRRR...
ZIP!
!
JE DACHT DAT IK DE KLUIF ZOU LATEN VALLEN, HÉ? MIS HOOR!
DOE 'T POORTJE DICHT EN HAAL EEN SPADE!
WAT DOET U NU?
DE KLUIF BEGRAVEN VOOR ONZE HOND! HIJ ZAL TENMINSTE DANKBAAR ZIJN!
WALT DISNEY

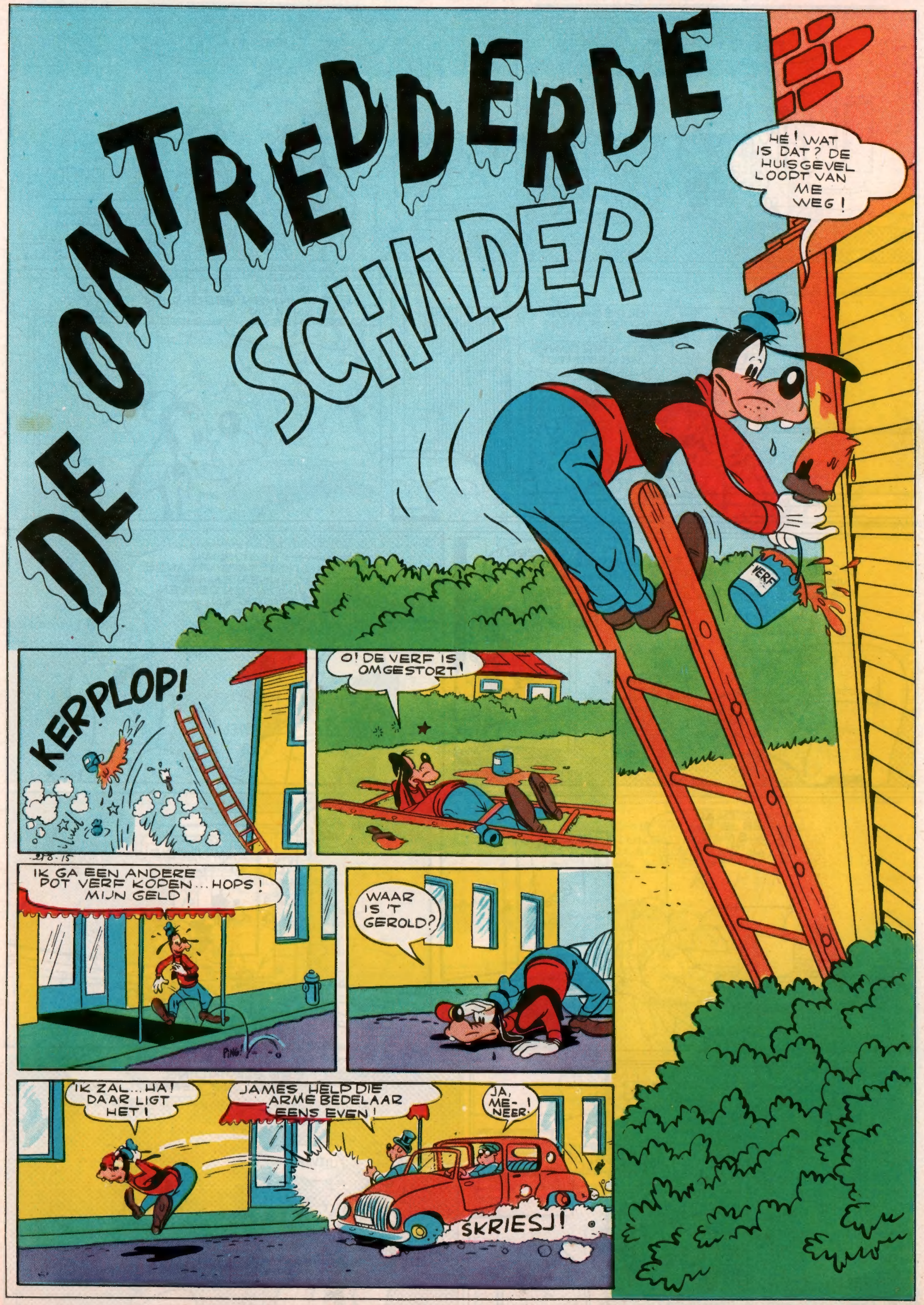
DE ONTREDDERDE SCHILDER
HÉ! WAT IS DAT? DE HUISGEVEL LOODT VAN ME WEG!
VERF
KERPLOP!
O! DE VERF IS OMGESTORT!
IK GA EEN ANDERE POT VERF KOPEN... HOPS! MIJN GELD!
WAAR IS 'T GEROLD?
IK ZAL... HA! DAAR LIGT HET!
JAMES, HELP DIE ARME BEDELAAR EENS EVEN!
JA, ME-NEER!
SKRIESJ!

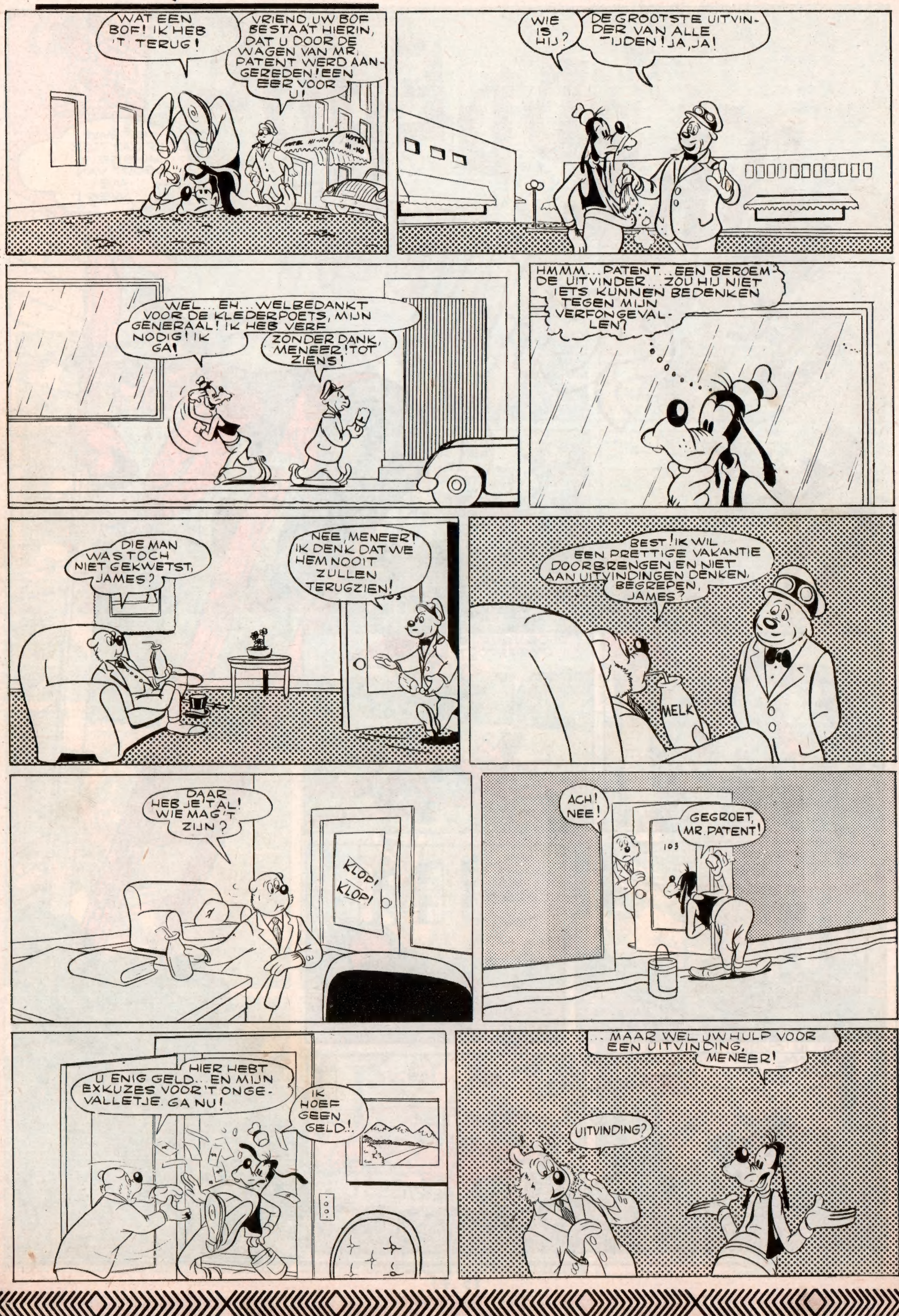

ons compleet verhaal

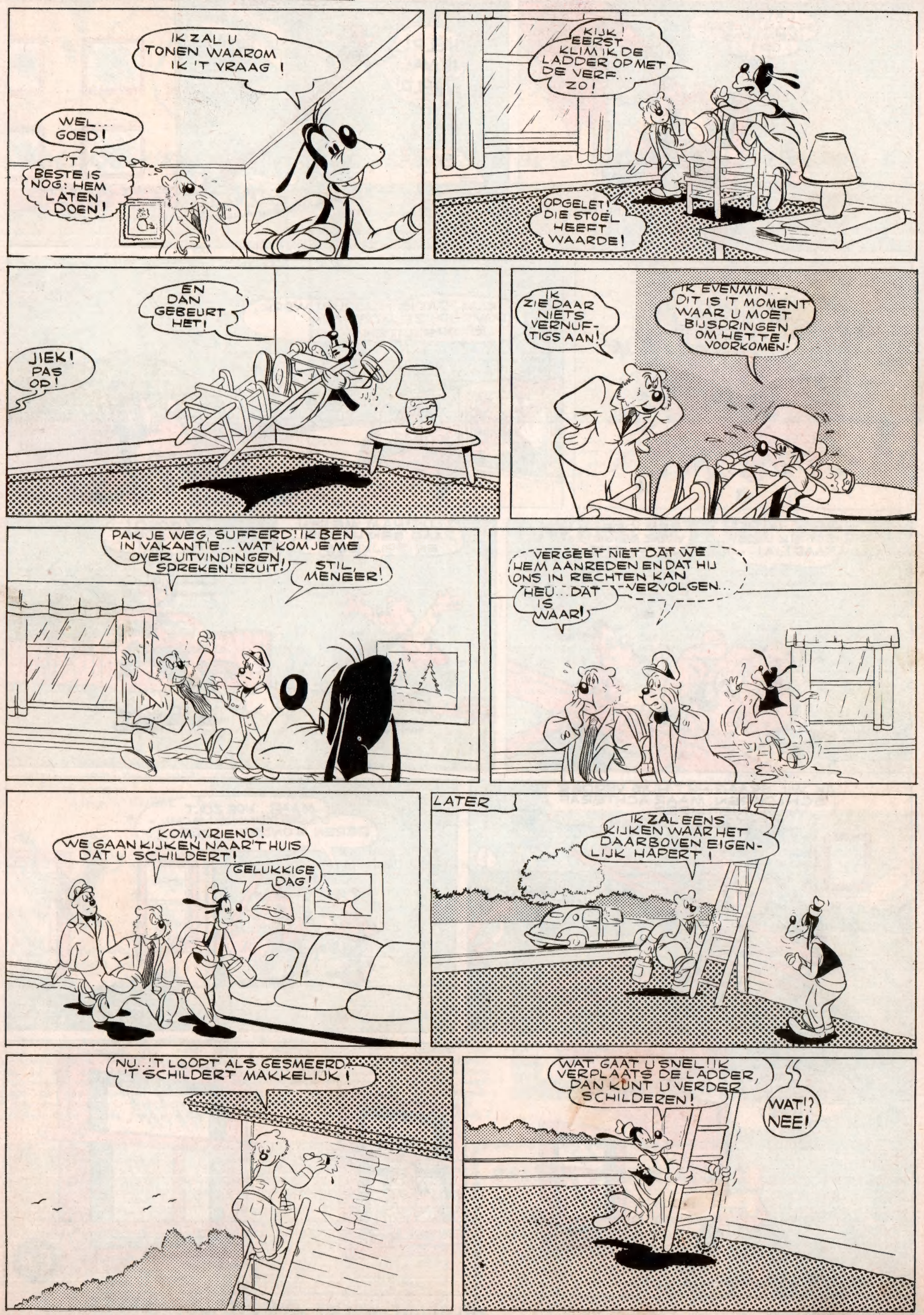

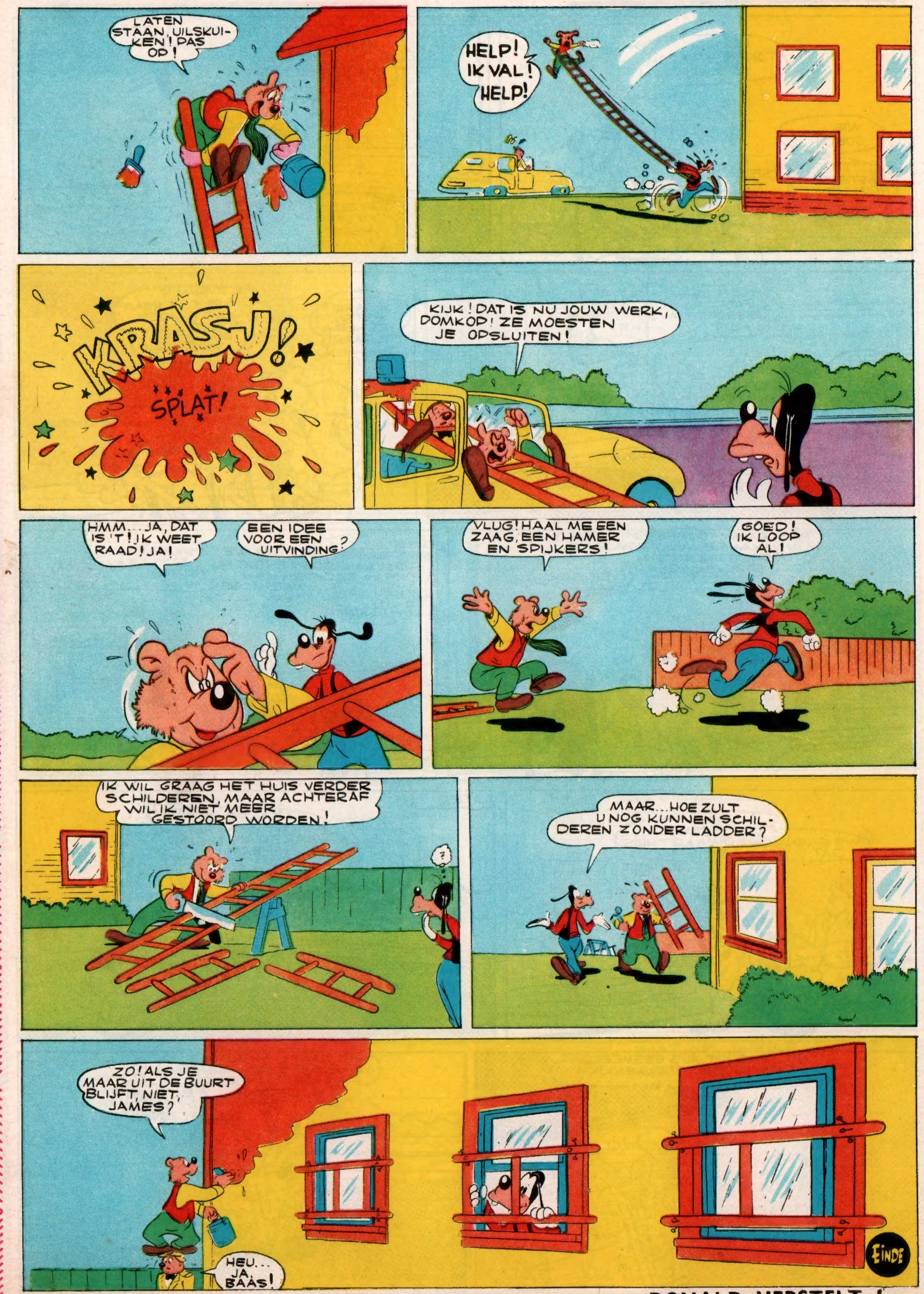

VOLGENDE WEEK : **DONALD HERSTELT !**

★ MAGISCH VIERKANT ★

Vul de vakjes van dit vierkant horizontaal en vertikaal met dezelfde woorden in, volgens nastaande omschrijvingen :

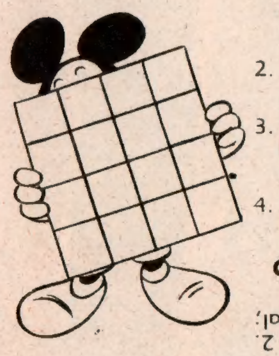

1. Een emmer om water te putten.
2. Een stad in Japan.
3. Een 938 m. hoge bergtop in Palestina.
4. Babbelt, kakelt.

OPLOSSING

1. Aker; 2. Kobe; 3. Ebal; 4. Relt.

Wat verbeelden deze zes figuren ? Weet je 't ?

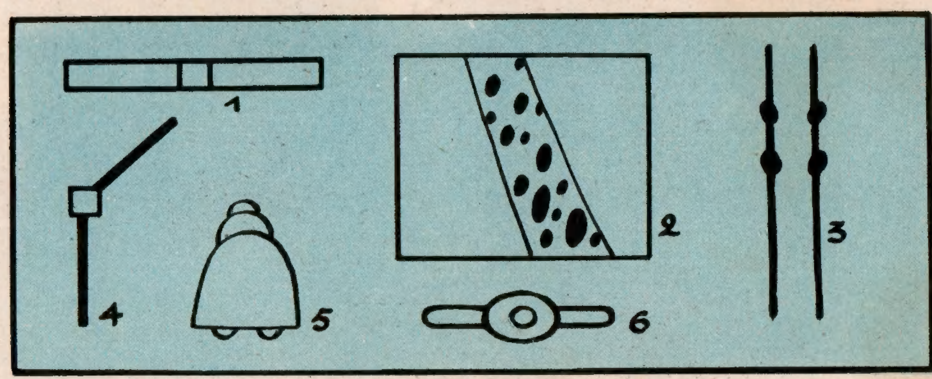

Bekijk aandachtig bovenstaande tekeningen. Wat stellen ze voor? Als je kijkt, laat dan ook je hersenen eens werken. Vind je 't niet, lees dan hieronder. De tekeningen stellen voor : 1. Een kruis (bovenaanzicht); 2. Een giraffehals in een vensterraam; 3. De poten van een beer die een boom beklimt; 4. Een wegwijzer (bovenaanzicht); 5. Een boerin aan de pomp; 6. Een Mexikaan met sombrero op een bromfiets (luchtgezicht).

— Wat voer je uit in het leven, Fred ?

— Wel, ik leef van mijn pen, Gust !

— Zo ? Ben je dan journalist ?

— Welnee! Maar ik schrijf veel... naar mijn vader om geld te vragen !

(José STRUBBE - Gent)

*

Een jonge man stapt een winkel van kinderwagens binnen.

— Ik kom de laatste afbetaling doen op de kinderwagen, die op krediet gekocht werd.

— Heel goed, Meneer. Hoe stelt de baby het ?

— De baby ?... Maar dat ben ik!

(Nicole HOVE - Oudergem)

*

PIET : Weet je waarom Mozes in de ark niet kon roken, Jan ?

JAN : Omdat hij geen tabak had ?

PIET : Nee, hoor !

JAN : Hij had misschien geen lucifertjes.

PIET : Helemaal mis !

JAN : Nu, waarom dan wel?

PIET : Omdat Mozes nooit een voet op de ark gezet heeft.

(Gustaaf VANHOEGAERDEN - Kortenberg.)

TOVEREN MET EEN BOEKJE !

Neem twee stukjes stevig bordpapier, elk van zowat 15 cm hoog en 7 cm breed. Plak die twee kartonnetjes met 4 lintjes aan elkaar. Er evenwel op letten, dat er een paar millimeters ruimte tussen de naast elkaar gelegde vlakjes is.

Het plakken der linten is aangetoond door de tekening : A en B zijn de omgeslagen lintdeeltjes die op de rug van kartonnetje 1 geplakt worden; C en D komen op de rug van kartonnetje 2; het gekruiste lint van kartonnetje 2 wordt bij E en F op de rug geplakt en bij G en H op de rug van kartonnetje 1. Opgelet : alleen de eindjes A, B, C, D, E, F, G en H plakken. Onder de dwarslinten van kartonnetje 1 plaats je nu een prentje.

Je vouwt 1 en 2 op elkaar, zodat het prentje binnenin zit; E ligt dan op A en F op B. Nu open je weer het boekje, maar aan de achterzijde, waar G met C en H met D samenvalt. Verrassing! Het prentje zit nu onder het kruislint van kartonnetje 2! Herbegin : 't zit weer onder 1 ! Echt een toverkunstje !

(Ingezonden door G. Schoeters)

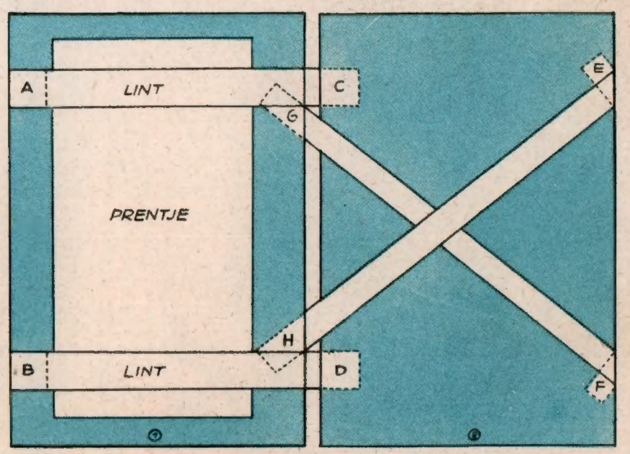

Het geheim van een schone beloning

Sparen is overal een schone deugd. En overal zit er onder een of andere vorm een beloning aan vast. Ook « Mickey Magazine » beloont zijn sparende leden. Iedere week verschijnt op pagina 20 een genummerd vignet, dat op het detacheerbaar luik der ledenkaart dient geplakt in het overeenstemmende vakje. Elk luik van 26 opeenvolgende vignetten (1 tot 26) geeft recht op een prachtige kunstgravure. Om het jaar ontvangen de sparende leden een diploma. Het eerste jaar : SCHILDKNAAP. Het tweede jaar : RIDDER. Het derde jaar : COMMANDEUR. Van de Mickeyorde, notabene !

MICKEY MAGAZINE Het jeugdblad voor jongens en meisjes.

Uitgaven Pont-Levis — Verantwoordelijk uitgever : Frans PRETE, beheerder-afgevaardigde, Hopstraat 47, Brussel.

MICKEY-HOLLAND
M. van Gelderen en Zoon, N. Z. Voorburgwal, 232, Amsterdam.
Postgiro : 137.867
ABONNEMENT :
3 m. : fl. 5.- - 6 m. : fl. 9.75 - 1 jaar : fl. 19.-

Postcheck : Nr 7539.34

ABONNEMENTSPRIJS :

	3 m.	6 m.	1 jaar
België ...fr.	**72.—**	**138.—**	**270.—**
B. Kongo fr.	**75.—**	**145.—**	**283.—**
Luchtp. : Idem + posttarief luchtp.			

Alle briefwisseling is te richten aan : MICKEY MAGAZINE, Hopstraat 47, Brussel.

PRETTIG NAAMFEEST

15-9 : H. ALFRED
16-9 : H. CORNELIUS
17-9 : H, HILDEGARDE
18-9 : H. SOPHIA
19-9 : H. GUSTAAF
20-9 : H. EUSTACHIUS
21-9 : H. MATTHEUS

DIT NUMMER WERD MET VERGUNNING VAN WALT DISNEY DOOR DE BELGISCHE STUDIO'S VERWEZENLIJKT, ALLE RECHTEN VOORBEHOUDEN. - COPYR. WALT DISNEY PRODUCTIONS 1955.

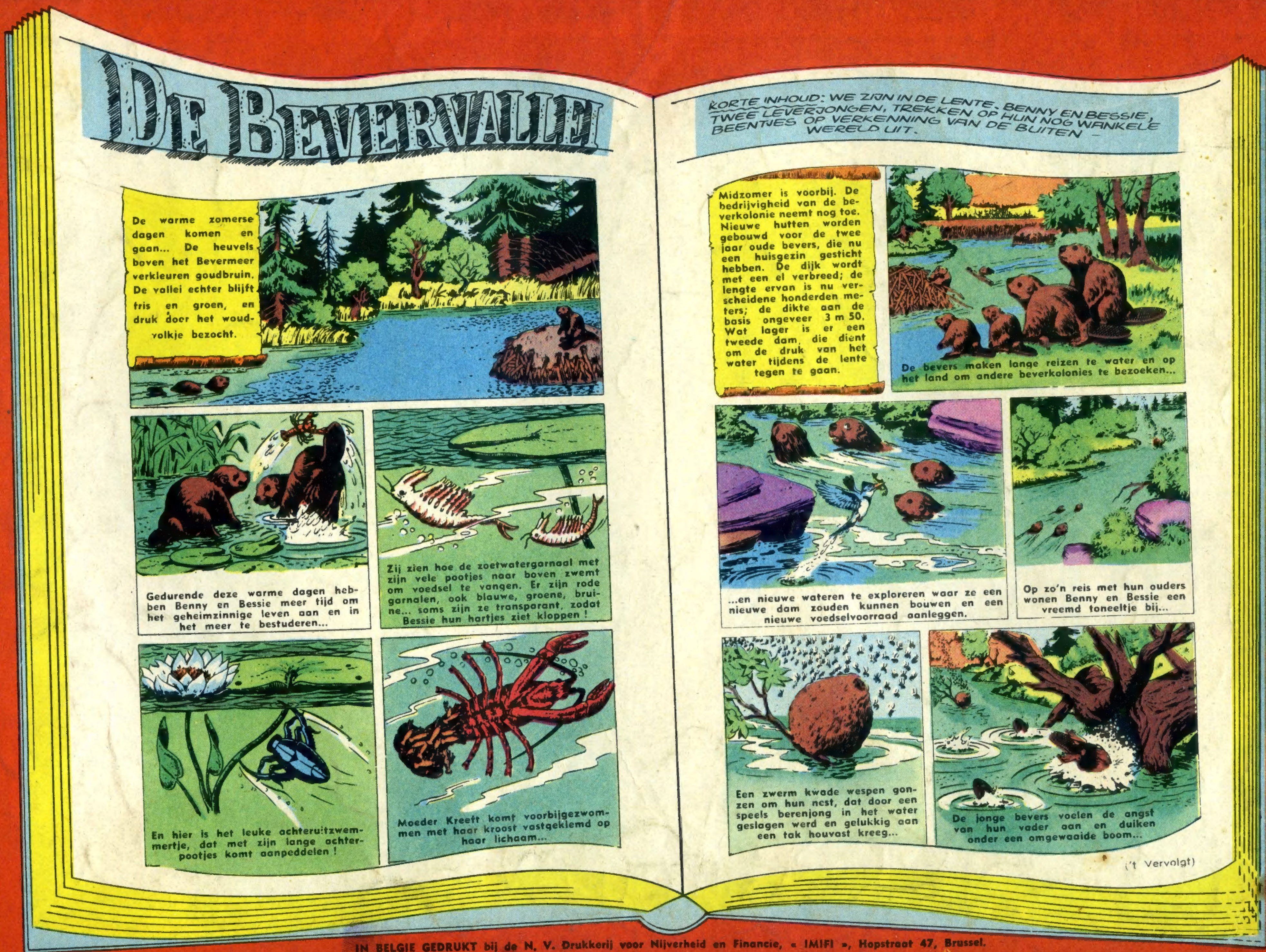

IN BELGIE GEDRUKT bij de N. V. Drukkerij voor Nijverheid en Financie, « IMIFI », Hopstraat 47, Brussel.